

かしの木

●第18号●

社会福祉法人
せたがや榎の木会
機関誌第18号
2015.11発行

どんぐりホーム上町の開所と

今後の法人について

理事長 岩井 雄一

十一月を迎え、紅葉の便りがあちらこちらから届く過ぎしやすい季節となりました。木枯らし一号も例年より早く、十月二十四日に観測されたようです。今年の冬は訪れが遅いようですがインフルエンザ等の流行は始まっているようです。皆様におかれましては体調管理に十分に気を付けてお過ごし下さい。

さて、私どもの社会福祉法人「せたがや榎の木会」に本年度新たに開所いたしましたگران上町、上町工房及びどんぐりホーム上町は、皆様のご協力によりまして何とかスタートを切る事ができました。本会報においても、どんぐりホーム上町で生活をはじめられた方の特集を組んでおります。自分が育ち、慣れ親しんだ地元世田谷の地で、安心して暮らせるような施策がとられ、このような生活の場が保障されていくことは大変重要なことだと考えます。今回のグループホームの入所に際しましても多くの方の希望や申込みがあり、大変ニーズが高く、今後もグループホームを増やしていくことが望

まれていることを感じました。

また、どんぐりホーム上町ではショートステイの取り組みも始めたところですが、登録の方も次々と増え、二床ではありますが、多くの方にご利用いただき、ご本人やご家族の皆様のこれからの生活を考えることにつなげていただけるよう取り組んでいきたいと考えております。

そして、相談支援事業や児童発達支援事業・放課後等デイサービス事業、新たなグループホーム等に対するニーズに応えられるような取り組みを進めていく必要があると考えます。しかし、گران上町の建設に際して、建設費の値上がり等により補助金を超える費用がかかるなど資金面においても厳しい状況があり今後の運営に当っては、関係の皆様にご協力をお願いすることも考えているところです。その節は、ご協力よろしくお願いいたします。



川神典子さん作

どんぐりホーム上町の職員にしましては、なかなか応募状況が思わしくなく苦勞しましたが、他の事業所を含め、次年度に向けて何とか職員を採用することができました。

さらに、本法人においては、これまで進めてまいりましたが職員の支援に対する専門性の向上や人権意識の向上などを目指し研修や人事管理などの制度の整備を進めております。改めて、法人としてのミッションやゴールを見直し、利用者の方やご家族のためにより良い支援を行っていきけるよう努めてまいります。なかなかすべてがご満足をいただけるところまではいっておりませんが、いろいろとご意見をいただきながら進めてまいりたいと考えております。ご意見等がございましたら、各事業所所長またはせたがや榎の木会本部にご連絡いただくようお願いいたします。



塚原徹郎さん作

グラン上町開所式の報告

法人本部事務局長 佐藤 勝

せたがや櫛の木会待望の新規施設「グラン上町」が本年三月に完成し、六月一日より事業開始し、六月十二日に開所式を挙行いたしました。元の上町福祉作業所を「上町工房」と名称変更し、新しくグループホーム・短期入所事業を合築し、「どんぐりホーム上町」が誕生しました。短期入所は、八月一日より受け入れを開始しています。

開所式には、保坂展人世田谷区長、上島よしもり区議会議長はじめ行政、福祉関係者、地元町会など多数のご来賓を迎え、新館の一階を式典会場にして盛会にお披露目を行いました。開所式の当日は、上町工房の利用者、家族の皆さんも一緒に参加され、日頃の練習の成果として利用者によるフラダンスを披露して式典に花を添え好評でした。地元の方々と共に開所を祝うことができ、施設と地域との交流を深められたことはとても意義深いものでした。ご協力いただいた関係者の皆様には大変ありがとうございました。



利用者によるフラダンス、日頃の練習の成果を発揮して大好評でした！！



当日は保坂区長からもご挨拶を頂きました。その他にも多くの方にお越し頂きました。



グリーンとホワイトのオシャレで綺麗な外観！

どんぐりホーム上町訪問記
随分涼しくなり、どんぐりホーム上町の皆さんが入居されて三か月ほどたった九月中ごろ、お仲間の湯山猛洋さんが新たな生活にチャレンジしているというので、下馬福祉工房から代表四名で応援と見学にでかけてきました。



入口です。ロッカーも下駄箱も使いやすいです。



訪問したからには、とりあえず記念撮影ですね★



2階、リビングとキッチンです。お誕生会の様子やお祭りのお知らせ、職員さんのシフト表も掲示されていました。お風呂もこのフロアになります。



3階、それぞれ入居されている方のお部屋があります。奥の2部屋が女性のお部屋だそうです。洗濯機、乾燥機も完備されています。



同じく3階です。廊下のスペースが広々しているので、雨の日の洗濯物干しも問題ありません。洗面所もゆったり配置されています。



バルコニーからの見晴らしがよくて気持ちがいい。陽もよく入るそうです。お洗濯ものも沢山干せます。右の写真は湯山さんのお部屋の前でのショットです。

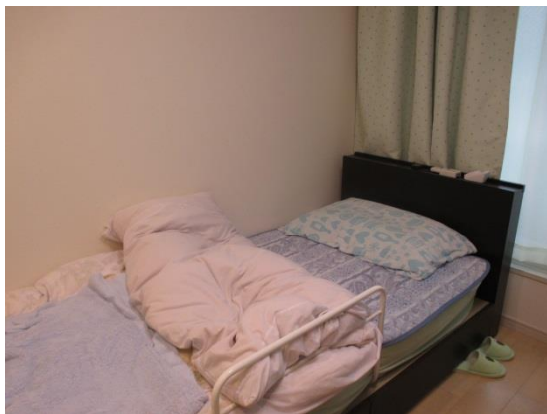

湯山さんはベッドのほかに大きなテレビと落ち着いた色の机。ここでまた素敵な絵が描かれていくのですね★



お部屋にて、なんだか吸い寄せられるようにベッドに腰掛けて、くつろぎはじめている写真です。「僕のベッドでみんな寝ちゃうのー？」とビックリしながらちょっと嬉しそうな湯山さん。



1階の上町工房にもお邪魔しました。避難訓練を終え、またお仕事に戻られるところでした。軽やかに手を動かしながら時折楽しげにお話をされ、皆さん笑顔でした。



高嶋未知子さん作

- A 今日、もうひとりのお仲間と昼食にパンを買いにかけた。
- Q 下馬福祉工房をお休みしているときはどう過ごしてます？
- A シップは届かないところを貼ってもらっている。
- Q 困ったらどうしてます？
- A バスが混んでるんだよ。雨の日は結構大変。沢山歩いて足が痛くなる。
- Q 通うのはどう？
- A ご飯はおいしい？
- Q いいものたくさんですすよ♪
- A 何時に起きる？
- Q 自分で起きている。六時半頃

★お仲間からのクエスチョン★

★職員の紀平さんに聞きました!★

はじめの頃、やっぱり慣れなくてくたびれるようでしたけど、皆さん少しずつ生活のリズムができてきているようです。入居されている方も職員もお互いにわかってきている今です。朝はそれぞれですが、夜はお仲間と食卓を囲んで楽しそう。女性陣に引つ張られて食後に皆でゲームをすることも。

Q ご苦労されたことは?

A そんなに思いつかないかな。湯山さんは、はじめの頃度々お家に帰っちゃったから、もっと

いてほしいなど(笑)頼りにしてくれていいのよ、と思いましたが。

★湯山さんの一日★

- ・起床
- ・朝食
- ・準備
- ・出発
- ・お仕事
- ・ホームへ帰宅
- ・洗濯
- ・夕食
- ・入浴
- ・部屋でテレビを見たり
- ・就寝



★ホームのお仲間にも

クエスチョン★

Q 湯山さんでどんな人?

A 「いい人、明るい人、面白い人
ちよつと恥ずかしがり屋さん」

★感じたこと★

私たちからみた湯山さんは優しくて気遣いのできるシャイな方。どんぐりホーム上町と下馬福祉工房の通勤に、はじめの頃は体力的にも新しい出会いにもうんと気を遣っていらしたのがよ



リビングにて、湯山さん、下馬の利用者さん、職員紀平さんとの一コマ。



湯山様洋さん作

くわかりました。でも、「疲れる」の言葉や表情にだんだんと余裕が感じられる最近です。今回、どんぐりホーム上町を訪問して湯山さんが新たな生活に充実感と期待感を持って過ごされているからこそその余裕なのだわかった気がしました。リビングに貼られていた、七月のお仲間のお誕生会の写真、湯山さんの表情がとってもすてきで印象的です。

仲間と過ごす時間が充実しているから、

自分の時間も心地のよいものになるでしょう。はじめはお互いドキドキするのは当然。少しずつ気心も知れて、すてきな出会いでまた仲間の輪が広がりますね。

またちようどの日は、湯山さんのお誕生会が予定されていて、湯山さんのリクエストはお肉とビール。お仲間がアルコールの買い出しに出かけられていました。パーティー、こんな響きだけでもワクワクしますね。どんぐりホーム上町で初めてのお酒の会になったようです。

最後に「心配していたけど、なんだか離れたらいろいろできてしまうみたいでビックリしました」とお母様から。湯山さんにとっても親御さんにとっても一歩踏み出されたことが安心と自信に通じているようです。

(下馬福祉工房支援員田島)



岡本秀人さん作



小橋夏海さん作

平成26年度決算報告書

社会福祉事業 貸借対照表

平成27年 3月31日現在

社会福祉法人せたがや桜の木会

(単位：円)

資 産 の 部				負 債 の 部			
	当 年 度 末	前 年 度 末	増 減		当 年 度 末	前 年 度 末	増 減
流動資産	440,854,636	304,636,133	136,218,503	流動負債	264,662,418	68,315,401	196,347,017
現金預金	256,496,693	230,256,665	26,240,028	短期運営資金借入金	60,000,000	0	60,000,000
現金	993,871	975,140	18,731	事業未払金	13,269,248	12,927,746	341,502
小口現金	70,000	0	70,000	その他の未払金	142,093,587	10,957,294	131,136,293
普通預金	255,432,822	229,281,525	26,151,297	未払費用	19,467,495	15,983,111	3,484,384
事業未収金	53,121,458	50,646,281	2,475,177	預り金	9,158	71,804	△ 62,646
未収金	4,985,226	3,643,847	1,341,379	職員預り金	67,148	29,157	37,991
未収補助金	122,850,714	18,029,640	104,821,074	仮受金	0	24,381	△ 24,381
貯蔵品	306,481	47,490	258,991	賞与引当金	29,755,782	28,321,908	1,433,874
商品・製品	878,150	546,039	332,111				
原材料	1,503,011	1,251,043	251,968				
立替金	94,901	81,092	13,809				
前払金	0	1,436	△ 1,436				
前払費用	618,002	132,600	485,402				
固定資産	318,526,741	130,214,695	188,312,046	固定負債	24,866,157	23,998,189	867,968
基本財産	240,578,013	42,241,416	198,336,597	退職給付引当金	24,866,157	23,998,189	867,968
土地	36,231,750	36,231,750	0	負債の部合計	289,528,575	92,313,590	197,214,985
建物	204,346,263	6,009,666	198,336,597				
その他の固定資産	77,948,728	87,973,279	△ 10,024,551	純資産の部			
建物	1	1	0	基本金	55,841,950	55,841,950	0
構築物	4,644,581	409,158	4,235,423	基本金	55,841,950	55,841,950	0
機械及び装置	476,622	561,987	△ 85,365	国庫補助金等特別積立金	123,312,028	1,544,894	121,767,134
車輛運搬具	226,851	898,899	△ 672,048	国庫補助金等特別積立金	123,312,028	1,544,894	121,767,134
器具及び備品	4,754,746	1,750,079	3,004,667	その他の積立金	41,901,186	58,901,186	△ 17,000,000
建設仮勘定	0	955,500	△ 955,500	人件費積立金	20,950,593	20,950,593	0
権利	76,440	76,440	0	事業推進費積立金	20,950,593	20,950,593	0
退職給付引当資産	24,866,157	23,998,189	867,968	新規事業積立金	0	17,000,000	△ 17,000,000
人件費積立資産	20,950,593	20,950,593	0	次期繰越活動増減差額	248,797,638	226,249,208	22,548,430
事業推進費積立資産	20,950,593	20,950,593	0	(うち当期活動増減差額)	5,548,430	20,625,385	△ 15,076,955
新規事業積立資産	0	17,000,000	△ 17,000,000				
差入保証金	701,000	385,000	316,000				
長期前払費用	301,144	36,840	264,304	純資産の部合計	469,852,802	342,537,238	127,315,564
資産の部合計	759,381,377	434,850,828	324,530,549	負債及び純資産の部合計	759,381,377	434,850,828	324,530,549

社会福祉事業 資金収支計算書

(自)平成26年 4月 1日 (至)平成27年 3月31日

社会福祉法人せたがや桜の木会

(単位：円)

勘定科目		予算(A)	決算(B)	差異(A)-(B)
事業活動による収支	収入			
	就労支援事業収入	44,357,939	44,352,370	5,569
	障害福祉サービス等事業収入	693,061,740	690,597,923	2,463,817
	経常経費寄附金収入	350,000	1,305,411	△ 955,411
	受取利息配当金収入	51,500	64,803	△ 13,303
	その他の収入	860,000	1,194,003	△ 334,003
	事業活動収入計(1)	738,681,179	737,514,510	1,166,669
	支出			
	人件費支出	526,875,217	505,141,375	21,733,842
	事業費支出	66,133,060	59,406,557	6,726,503
事務費支出	109,285,408	103,802,512	5,482,896	
就労支援事業支出	44,160,914	44,896,788	△ 735,874	
支払利息支出	130,000	315,203	△ 185,203	
事業活動支出計(2)	746,584,599	713,562,435	33,022,164	
事業活動資金収支差額(3)=(1)-(2)	△ 7,903,420	23,952,075	△ 31,855,495	
施設整備等による収支	収入			
	施設整備等補助金収入	122,614,000	122,614,000	0
	設備資金借入金収入	61,600,000	0	61,600,000
	固定資産売却収入	955,500	955,500	0
	その他の施設整備等による収入	8,734,000	8,734,000	0
	施設整備等収入計(4)	193,903,500	132,303,500	61,600,000
	支出			
	固定資産取得支出	229,695,050	216,542,600	13,152,450
	固定資産除却・廃棄支出	0	258,785	△ 258,785
	その他の施設整備等による支出	320,000	580,304	△ 260,304
施設整備等支出計(5)	230,015,050	217,381,689	12,633,361	
施設整備等資金収支差額(6)=(4)-(5)	△ 36,111,550	△ 85,078,189	48,966,639	
その他の活動による収支	収入			
	積立資産取崩収入	17,000,000	17,000,000	0
	その他の活動収入計(7)	17,000,000	17,000,000	0
	支出			
	積立資産支出	3,159,440	4,351,288	△ 1,191,848
その他の活動による支出	0	10,801,317	△ 10,801,317	
その他の活動支出計(8)	3,159,440	15,152,605	△ 11,993,165	
その他の活動資金収支差額(9)=(7)-(8)	13,840,560	1,847,395	11,993,165	
予備費支出(10)	2,213,821	2,213,821	0	
当期資金収支差額合計(11)=(3)+(6)+(9)-(10)	△ 32,388,231	△ 59,278,719	26,890,488	
前期末支払資金残高(12)	294,339,826	262,845,558	31,494,268	
当期末支払資金残高(11)+(12)	261,951,595	203,566,839	58,384,756	

社会福祉事業 事業活動計算書

(自) 平成26年 4月 1日 (至) 平成27年 3月31日

社会福祉法人せたがや樫の木会

(単位：円)

勘定科目		当年度決算(A)	前年度決算(B)	増減(A)-(B)
サービス活動増減の部	収益			
	就労支援事業収益	44,352,370	44,473,270	△ 120,900
	障害福祉サービス等事業収益	690,597,923	673,253,267	17,344,656
	経常経費寄附金収益	1,305,411	1,446,990	△ 141,579
	その他の収益	0	120	△ 120
	サービス活動収益計(1)	736,255,704	719,173,647	17,082,057
	費用			
	人件費	511,094,757	501,271,621	9,823,136
	事業費	59,392,557	57,192,000	2,200,557
	事務費	103,816,512	95,730,764	8,085,748
就労支援事業費用	44,269,195	44,373,670	△ 104,475	
減価償却費	1,724,978	2,028,744	△ 303,766	
国庫補助金等特別積立金取崩額	△ 726,576	△ 765,171	38,595	
サービス活動費用計(2)	719,571,423	699,831,628	19,739,795	
サービス活動増減差額(3)=(1)-(2)	16,684,281	19,342,019	△ 2,657,738	
サービス活動外増減の部	収益			
	受取利息配当金収益	64,803	64,633	170
	その他のサービス活動外収益	1,362,223	1,418,734	△ 56,511
	サービス活動外収益計(4)	1,427,026	1,483,367	△ 56,341
	費用			
支払利息	315,203	0	315,203	
サービス活動外費用計(5)	315,203	0	315,203	
サービス活動外増減差額(6)=(4)-(5)	1,111,823	1,483,367	△ 371,544	
経常増減差額(7)=(3)+(6)	17,796,104	20,825,386	△ 3,029,282	
特別増減の部	収益			
	施設整備等補助金収益	122,614,000	0	122,614,000
	その他の特別収益	8,734,000	0	8,734,000
	特別収益計(8)	131,348,000	0	131,348,000
	費用			
	固定資産売却損・処分損	10,180,357	1	10,180,356
	国庫補助金等特別積立金積立額	122,614,000	200,000	122,414,000
その他の特別損失	10,801,317	0	10,801,317	
特別費用計(9)	143,595,674	200,001	143,395,673	
特別増減差額(10)=(8)-(9)	△ 12,247,674	△ 200,001	△ 12,047,673	
当期活動増減差額(11)=(7)+(10)	5,548,430	20,625,385	△ 15,076,955	
繰越活動増減差額の部	前期繰越活動増減差額(12)	226,249,208	205,864,859	20,384,349
	当期末繰越活動増減差額(13)=(11)+(12)	231,797,638	226,490,244	5,307,394
	基本金取崩額(14)	0	0	0
	その他の積立金取崩額(15)	17,000,000	0	17,000,000
	その他の積立金積立額(16)	0	1,186	△ 1,186
	次期繰越活動増減差額(17)=(13)+(14)+(15)-(16)	248,797,638	226,489,058	22,308,580

平成 26 年度寄付金等受領報告

平成 26 年度 下記の方々から貴重なご寄付をいただきました。
深く感謝申し上げます。

ご寄付者氏名・団体名	金額
世田谷区手をつなぐ親の会 様	200,000円
かしの木友の会	735,411円
社会福祉法人東京都共同募金会 様	1,750,000円
新藤 徹 様	70,000円
北沢優申会 様	50,000円
世田谷区サービス公社社会貢献委員会 様	100,000円
他、匿名の方々	150,000円

合計 3,055,411円

職員人事のお知らせ

新規採用

上町工房

支援員 新垣 木乃香

(六月一日付)

千歳台福祉園

支援員 石井 淳司

支援員 藤井 一隆

下馬福祉工房

支援員 浅沼 栄子

(十一月一日付)

施設長等の任命・異動

どんぐりホーム上町

所長 島澤 広樹

主任 紀平 訓江

退職

わくわく祖師谷(生活介護)

支援員 横塚 健

(四月三十日付)

上町福祉作業所

支援員 藤井 薫子

(五月三十一日付)

千歳台福祉園

支援員 紀本 敏

プレイ&リズム希望丘

支援員 平野 遼

(七月三十一日付)

(注) 上町福祉作業所は、六月一日付で上町工房に名称変更し、上町福祉施設開設準備室は、六月一日付どんぐりホーム上町開設に伴い廃止した。

〔編集後記〕

(新体制の広報委員より一言!)

カラーで見やすい紙面になった今号。インタビューという新たな試みなど内容も必見です。是非、お楽しみ下さい。

山本 吉輝

仲間の力は素敵だなど、改めて感じました。今、何を大事にするか! 気を引き締めていきたいと思えます。

田島 和美

皆さんに楽しく読んでもらえる「かしの木」にしたいと思えます。

松本 謙介

この号では、編集を中心にさせて頂きました。委員全員が違う職場でしたが、連携を取り合って、良いものが出来上がったと思えます。次号もご期待下さい。

横田 明生

今年度新たに結成された広報委員会。

企画、取材、編集などのエキスパート? が施設の枠を超え、集結。利用者の方々の主体を大事にして「かしの木」十八号が完成しました。ぜひ皆様のご感想をお聞かせください。

委員長 伊能 亮

世田谷区手をつなぐ親の会

<http://oyanokai-setagaya.com>

Inclusion Setagaya

障害があっても自信をもって生活ができるような社会を作りたいという願いをもって活動をしています。研修会や見学会、HP、権利擁護、「セータとガーヤの気持ち伝え隊」のキャラバン活動、学齢期のお子さんのための体育大学との運動教室など、いろいろな取り組みをしています。ぜひHPをご覧ください。ご相談があれば、東京都育成会権利擁護支援センター [世田谷支部](http://oyanokai-setagaya.com) 受付専用電話 090-3136-0067 でお受けしています。

事務所移転

—12月から新事務所に移転します—

〒156-0051 世田谷区宮坂 2-26-17 ソーワ豪徳寺マンション 306

TEL: 03-3706-0067 FAX: 03-3706-0246

mail@oyanokai-setagaya.com

編集発行 社会福祉法人せたがや怪の木会

〒155-0033

世田谷区世田谷区代田 1-29-5

TEL 03-5481-1010

FAX 03-5787-4051

E-mail setagaya-kasinokikai@poppy.ocn.ne.jp

URL <http://kasinokikai.net>



富岡亜由美さん作